

## A.N.P.S. Civitanova Marche *Associazione Nazionale della Polizia di Stato*

Gennaio 2010  
Anno 5 - Numero 1

### Sommario

Torino la Sindone	2
Rinnovi 2010	2
Giovanni Paolo II	3
Convenzioni	4
Recapiti	4

### Notizie lieti:

- A casa del Presidente Pietrella Fernando è arrivato Emanuele, figlio del socio simpatizzante Daniele.
- A casa del socio Mariani Giovanni Battista è arrivato Lapo. Tanti auguri ai genitori ed ai nonni tutti ed un augurio di tanto bene ai nuovi arrivati.

## FESTA SOCIALE DOMENICA 7 MARZO 2010

**DOMENICA 7 Marzo 2010**, si svolgerà la **festa sociale annuale** con il seguente programma:

ore **11,30** - **Santa Messa**, celebrata presso la Chiesa di San Gabriele,

Alle ore **13,00** - **pranzo sociale** presso il ristorante HELIOS sotto l'Hotel Girasole in via C.Colombo a Fontespina, con il seguente MENU':

*Antipasto misto all'italiana,*

*Primi: Ravioli ricotta e spinaci, tagliatelle al ragù;*

*Secondi: Agnello al forno e sella di vitello in salsa;*

*Contorni: patate al forno, insalata e cicoria in padella;*

*Dolce: Della casa;*

*Bevande: Acqua minerale, vino, caffè.*

Il costo del pranzo è di € 25,00 per gli adulti e di € 13,00 per bambini sino a otto anni.

TUTTI I SOCI, PARENTI ED AMICI SONO INVITATI A PARTECIPARE, PER POTER

TRASCORRERE UNA GIORNATA IN ALLEGRA COMPAGNIA!

I soci in possesso della divisa sociale sono pregati di indossarla al completo.

LE ADESIONI DOVRANNO PERVENIRE ALLO SCRIVENTE (0733/814969 – 360/343237) ENTRO LE ORE 20,00 DEL GIORNO **1° MARZO 2010.**



## TORINO

### ESPOSIZIONE SACRA SINDONE PELLEGRINAGGIO

I cappellani della Polizia di Stato delle Marche, con la collaborazione dell'A.N.P.S. e dell'I.P.A. di Macerata-Fermo, stanno organizzando per **sabato 24 e domenica 25 APRILE 2010** un pellegrinaggio a Torino in occasione dell'esposizione della SACRA SINDONE.

Il programma di massima dovrebbe essere: partenza da Civitanova Marche il sabato mattina verso le ore 3,30, arrivo a Torino nella tarda mattinata, escursione e visita della Reggia di Venaria e dei giardini; sistemazione in albergo, cena e pernottamento.

La mattina successiva alle ore 10,00 ingresso (già riservato) per passare davanti alla Sacra Sindone. Pranzo presso la mensa della Polizia e nel pomeriggio partenza per il rientro.

Il prezzo, comprensivo del viaggio in pulman GT, ingresso e visita di Venaria e dei giardini, cena e pernottamento, pranzo della domenica, dovrebbe aggirarsi intorno ai 180,00 Euro (sempre che il numero dei partecipanti raggiunga almeno 40 unità).

Il pranzo del primo giorno (sabato) è previsto al sacco, in quanto non è possibile calcolare l'orario preciso di arrivo a Torino, dato l'intenso traffico che si potrebbe trovare.

Chi fosse interessato è pregato di dare la **propria adesione IMMEDIATAMENTE** perché l'albergo e l'ingresso alla Sacra Sindone debbono essere prenotati subito, pertanto le prenotazioni debbono essere comunicate a Pietrella Fernando ai nr. 0733.814969 o 360 343237 o a Collina Claudio 0733.773134 o 338.6026062.

Sarà poi nostra cura di avvertire e informare dettagliatamente coloro che si sono prenotati appena il programma definitivo sarà pronto. I posti in autobus saranno assegnati tenendo conto dell'ordine di prenotazione.

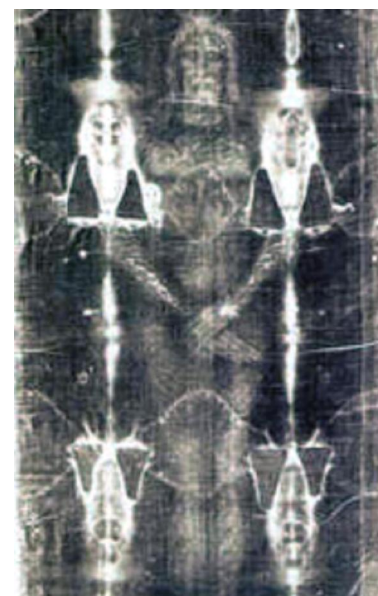

Quest'immagine,  
misteriosa per la  
scienza,  
sfida per

l'intelligenza come  
l'ha definita  
Giovanni Paolo II,  
è per i credenti un  
grande segno della  
Passione di Cristo.

Per noi oggi la  
Sindone è richiamo  
forte a contemplare,  
nell'immagine,  
il dolore di ogni  
uomo, le sofferenze  
a cui spesso non  
sappiamo neppure  
dare un nome: per  
questo il motto della  
prossima ostensione  
è la frase:

«Passio Christi  
passio hominis».

### **Rinnovo tessera sociale 2010**

Carissimi amici,  
allegato al  
presente notiziario  
troverete un  
modello di c/c già  
compilato, con la  
relativa somma,  
uguale all'anno  
scorso.  
Chi non potrà  
partecipare al  
pranzo potrà  
quindi inviare la  
somma tramite il  
citato c/c. Sarà poi  
nostra cura farvi  
avere il relativo  
bollino, appena le  
poste ci  
comuniceranno  
l'avvenuto  
pagamento. In  
attesa del bollino,  
comunque, fa fede  
la ricevuta di  
versamento.

## Verso la beatificazione di Giovanni Paolo II

A proposito della firma del decreto che riconosce le "virtù eroiche" di Giovanni Paolo II che prepara la beatificazione

In cosa consiste l'eroismo nell'esercizio delle virtù? Devo dire che questa domanda è risuonata spesso dentro di me in occasione di tante beatificazioni e canonizzazioni. Di quali virtù si tratta? Delle virtù teologali (fede, speranza e carità)? O anche di altre come la prudenza, la giustizia, la forza e la temperanza? E cosa vuol dire eroismo?

Una volta il cardinal Ratzinger rispose così: «Virtù eroica vuol dire che nella vita di un uomo si rivela la presenza di Dio, cioè si rivela quanto l'uomo da sé e per sé non poteva fare. Virtù eroica non vuol dire che uno ha fatto grandi cose da sé, ma che nella sua vita appaiono realtà che non ha fatto lui, perché egli è stato trasparente e disponibile per l'opera di Dio». Quindi l'eroismo, nella vita cristiana, si raccoglie in quest'unico atto della libertà: conoscere la volontà di Dio e seguirla.

La fede. Karol Wojtyła ha cominciato subito a conoscere la volontà di Dio che si è manifestata a lui sotto i segni della dolcezza e della forza. La dolcezza della madre, morta quando lui era molto piccolo, di cui ha sempre conservato nel cuore la nostalgia. La venerazione per la Madonna è stata il frutto maturo di questa memoria. Ed anche la straordinaria e nuova attenzione che egli ha avuto per il compito della donna, di ogni donna, nella società e nella Chiesa. La di suo padre, da cui ha imparato a pregare. Lo vedeva inginocchiato davanti al letto. Forse va ricercata proprio in questa esperienza la radice di quella capacità, soprannaturale in Wojtyła, di parlare con Dio nella preghiera. «Essere santo è nient'altro che parlare con Dio, come un amico parla con l'amico». Così commentò il cardinal Ratzinger.

Chiunque abbia accostato per un po' di tempo Giovanni Paolo II ha notato in lui non solo la frequenza della preghiera, ma soprattutto la sua profondità. Due giornalisti, Accattoli e Del Rio, hanno paragonato Wojtyła a Mosè. Come il grande profeta ha traghettato il popolo dal deserto alla terra promessa, così Wojtyła ha traghettato la Chiesa verso il secondo millennio. Ma il riferimento a Mosè, a mio parere, va approfondito: così come egli parlava faccia a faccia con Dio (cfr. Es 33,11) allo stesso modo Wojtyła viveva un dialogo permanente con il nostro Creatore e Redentore.

Ciò che era straordinario nel Papa era la quotidianità del suo dialogo, il suo desiderio di leggere tutto nella luce di Dio. Forse questo spiega anche la frequenza con cui voleva incontrare persone, conoscere punti di vista, attingere a sapienze diverse: Dio parla anche attraverso i più piccoli. E questo spiega anche la sua grande capacità di ascoltare, quasi accogliere in chi parlava randelli della rivelazione di Dio.

Ho sempre pensato: come fa un uomo che conosce così tanti particolari del male, e soprattutto del male nella Chiesa, ad essere così in pace? Certo, mi dicevo, la sua sarà una pace drammatica. Eppure era una pace reale. Recentemente Gian Franco Svidercoschi, un giornalista che è stato per molto tempo accanto a Giovanni Paolo II, ha raccontato che la sera in cui arrivò al papa la notizia dell'uccisione di padre Popieluszko (in Polonia nel 1984) lui era a tavola con il Santo Padre ed altre persone nell'appartamento pontificio. Il Papa si alzò da tavola e andò subito a pregare nella cappella privata. In ginocchio, in solitudine, in concentrazione. Poi tornò a tavola. Erano giorni drammatici per la sua terra e, forse, anche per l'Europa. Ma egli tornò a tavola pacificato. E come ricomposto in unità da quella preghiera e da quel sacrificio.

Ho cercato di delineare, seppure in tratti molto fugaci, quale sia stata la fede di Giovanni Paolo II. La virtù teologale della fede è stata a mio parere la stella polare della sua vita. Tutta l'immensa mole dei suoi interventi pubblici e, per quanto mi è stato possibile vedere da testimone, anche la modalità dei suoi interventi privati, documentavano in lui una fede costantemente vissuta e cercata come giudizio sugli eventi delle vite personali e del mondo. Alimentava questa fede nella celebrazione della Messa, davanti all'Eucaristia, nell'amore per la Scrittura. Quest'ultimo emergeva soprattutto nelle omelie che rivelavano la sua profonda penetrazione della Bibbia e l'attualità per la vita dell'uomo.

Il rosario, la via crucis, la preghiera delle Ore costituivano per Giovanni Paolo II i semi di una continua immersione in Cristo. Quando mons. Scola gli chiese dove trovare la forza e la saggezza per le decisioni, lui rispose: «sull'inginocchiatoio». Penso che egli abbia preso sull'inginocchiatoio la maggior parte delle sue decisioni più importanti.

Voglio parlare poi della sua **carità**. Giovanni Paolo II è apparso a me come il grande sacerdote, il pontefice che assumeva su di sé il male e il bene del mondo per offrirli a Dio. Oltre al suo raccoglimento nella preghiera, ho sempre pensato alle fatiche dei suoi viaggi e alla sua donazione continua come a una carità verso Dio e verso gli uomini, innanzitutto verso i suoi fratelli di fede. Tutto vissuto senza superficialità, ma in una grande leggerezza dello spirito, nella letizia, perfino nell'umorismo. Nella consapevolezza che la Provvidenza guida le sorti del mondo.

Infine la **speranza**. La lettura provvidenziale della storia che ho raccolto talvolta dalle labbra di Giovanni Paolo II è stato per me il segno più evidente della virtù della speranza nella sua vita. Le contrarietà che egli ha vissuto fin dagli anni dell'infanzia, e poi lungo tutta la sua esistenza, non hanno spento in lui il sorriso, la letizia, una visione sostanzialmente positiva della vita: tutto ciò egli comunicava con facilità all'ambiente circostante dando a tanti uomini e donne nel mondo il coraggio di affrontare le proprie difficoltà. Giovanni Paolo II ha amato i suoi nemici. Tutto ciò è documentato in modo estremo dalla visita che compì in carcere al suo attentatore e dalle parole di perdono pronunciate pochi giorni dopo l'attentato ancora degente in ospedale.

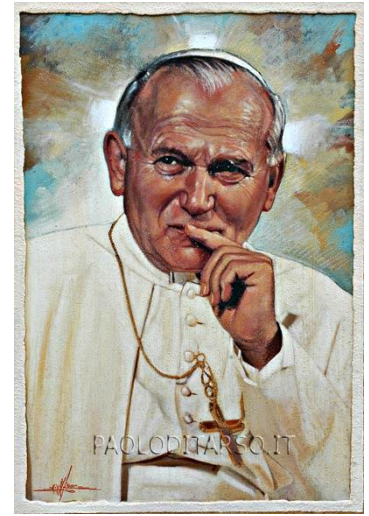

## Convenzioni per i Soci

**STUDIO MEDICO e FISIOTERAPICO** – della socia *Mozzarella Lorella* - Via Martiri delle Foibe n. 10/N – Civitanova Marche – Tel./Fax 0733.781290 – 349.2655440 - Sconto 10%.

**ARTE DECORO** – Via Michelangelo n. 39 – MORROVALLE – Tel. 0733.865120 – 339.6273722 – Sconto 10%.

**VINO & CO** dei soci *Christian e Stefano Collina* – Bar, Enoteca, Aperitivi, Feste e pranzi di lavoro, ricco assortimenti di articoli da regalo ecc. – Via Bologna 27 – MONTECOSARO SCALO – Tel. 0733.566052 – web: [www.vino-co.it](http://www.vino-co.it) – [info@vino-co.it](mailto:info@vino-co.it) sconto 10%.

**ARREDO STYLE** - Via Bologna n. 23 - 62010 MONTECOSARO SCALO - telefono 0733 865022 - fax 0733 860560 - [arredostyle@alice.it](mailto:arredostyle@alice.it) - Sconto 5% su tutti gli articoli d'arredamento.

**Centro Elaborazione Dati USPPIDAP** - Via Duca degli Abruzzi n. 12 – Civitanova Marche – Tel. 0733.818876 – Fax 0733.782763 – [e.mail.pellepacca@libero.it](mailto:e.mail.pellepacca@libero.it) – Modelli 730, Modelli unici, ecc.

**Autofficina Gommista Soccorso Stradale** del socio *GRAMACCINI Cav. Fabio* - Porto Recanati - Tel. 071.9799080 - Sconti ai soci A.N.P.S.

**F.N.A.** del socio *Mariani Giovanni Battista* - Montegranaro (AP) - Via Carlo Alberto n. 10 - Tel. 0734 892030 - Servizi CAF, - mod. 730 singolo - mod. 730 congiunto - mod. ici - modello unico, ecc.

**Hotel Girasole** – Via C.Colombo n. - Civitanova Marche - Tel. 0733.771316—applica la tariffa minima;

**Negozio mobili “SEPA”** - Porto Potenza Picena—Sconto 10% su tutta la merce - (lo sconto si intende sul prezzo definitivo concordato);

**Gommista “Italpneus”** Stazione Servizio Carburanti AGIP—San Marone di Civitanova Marche—Tel. 0733.773464—Sconto 45% su qualsiasi tipo di pneumatico;

**Studio di OSTEOPATIA e CHINESIOLOGIA** del socio *Luca Orizi*—Via Guicciardini n. 54/C—Civitanova Marche—Tel. 339.3936370—Sconto 20% su tutte le prestazioni.

**N.B.:** Gli sconti verranno applicati alla presentazione della tessera ANPS valida con il bollino per l'anno in corso.

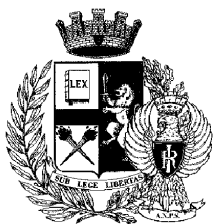

**A.N.P.S.**

**SEZIONE DI**

**CIVITANOVA MARCHE**

**SEDE: VIA SARAGAT C/O CENTRO  
CIVICO “FONTESPINA” -**

**62012 CIVITANOVA MARCHE**

**RECAPITO POSTA: CASELLA**

**POSTALE 203**

**E-MAIL: [anpscivitanova@libero.it](mailto:anpscivitanova@libero.it)**

### IL DIRETTIVO dal 19.3.2005

Presidente: Cav. *Fernando PIETRELLA* – 360.343237

V.Presidente: *George DERNOWSKI*

Segretario: *Arcangela SABATINO*

Consigliere Economo: Cav. *Claudio COLLINA* –338.6026062

Consigliere: *Stelvio CINGOLANI*

Consigliere: *Dante COLASANTE*

Consigliere: *Filippo SCHIRRIPA*

Sindaco Effettivo: *Gabriele CARELLA*

Sindaco Effettivo: *Mario LANCI*

Sindaco supplente: *Piermario MANONI*

Sindaco supplente: Cav. *Massimo MARCACCIO*

Siamo su Internet: [www.ipa-macerata.it/anps-civitanova.htm](http://www.ipa-macerata.it/anps-civitanova.htm)